



GEMLİK BELEDİYE BAŞKANLIĞI
İMAR VE ŞEHİRCİLİK MÜDÜRLÜĞÜ

BURSA İLİ, GEMLİK İLÇESİ, HISAR MAHALLESİ
198 ADA 40 NO'LU PARSELE İLİŞKİN
1/1000 ÖLÇEKLİ GEMLİK İLAVE VE REVİZYON
UYGULAMA İMAR PLANI DEĞİŞİKLİĞİ

AÇIKLAMA RAPORU

PİN: UİP- 161022061

Esin Mihçioğlu
Şehir Plancısı
Oda Tescil No: 1611267
Yeterlilik Grubu: (A) Diploma No: 17300
V.N. 1711000000 Nilüfer
Tel: 0537 719 02 38

FATİH AYDIN
Katip Üye

SEDAT ÖZER
Katip Üye

Gemlik Belediye Meclisi'nin
10.07.2023 tarih ve 2023/97 sayılı kararı ile
uygun bulunmuştur.

Mehmet Uğur SERTASLAN
Gemlik Belediye Başkanı

Bursa Büyükşehir Belediye Meclisi'nin
14/09/2023 tarih ve 1096 sayılı kararı ile
onaylanmıştır.

Alınur AKTAS
Büyükşehir Belediye Başkanı

1. AMAÇ VE KAPSAM

Plan Değişikliği; alan kullanımları kapsamında, bölgede otopark ihtiyacı bulunması nedeniyle oluşan talepler ve teknik incelemeler doğrultusunda hazırlanmıştır. Plan Değişikliğinde, 198 ada 40 no'lu parselin Belediye Hizmet Alanı kullanımı alanı, otopark alanı olarak düzenlenmiştir

2. PLAN DEĞİŞİKLİĞİ ALANINA İLİŞKİN BİLGİLER

Plan Değişikliği alanı, Bursa, Gemlik İlçesi, Hisar Mahallesi yer almaktadır. Gemlik İlçesi kuzeyinde Yalova ilinin Armutlu ve Çınarcık ilçeleri, doğusunda Orhangazi, güneydoğusunda Yenişehir, güneyinde Kestel, Gürsu ve Osmangazi ve batısında Mudanya İlçesi, Marmara denizi ile çevrilidir. Hisar Mahallesi Gemlik İlçesinin merkez Mahallelerinden biri olup, Bursa şehir merkezine 38km uzaklıktadır.



Şekil1:Bursa İli İdari Yapı

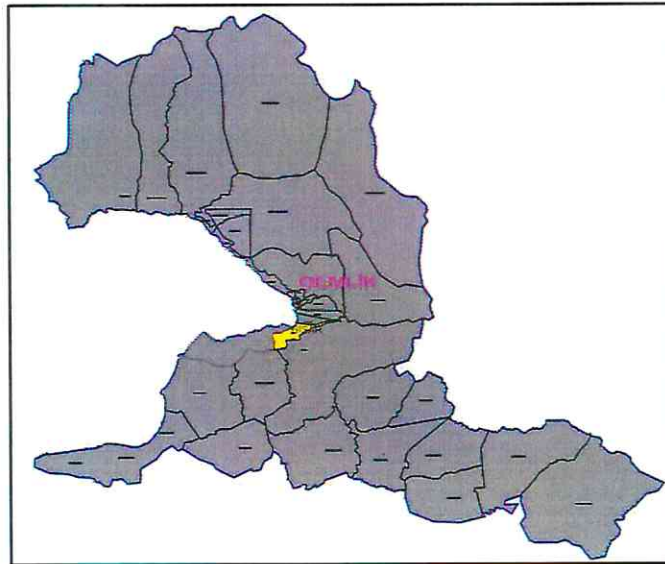

Şekil2:Gemlik İlçesi -Mahalleler

2.1. PLAN DEĞİŞİKLİĞİ ALANININ KONUMU

Plan Değişikliği alanı; Bursa İli, Gemlik İlçe merkezi alanında Hisar Mahallesi sınırları içinde kalmaktadır. Plan Değişikliği alanı Bursa-Yalova yolu ve Akça caddesi güneyinde bulunmaktadır

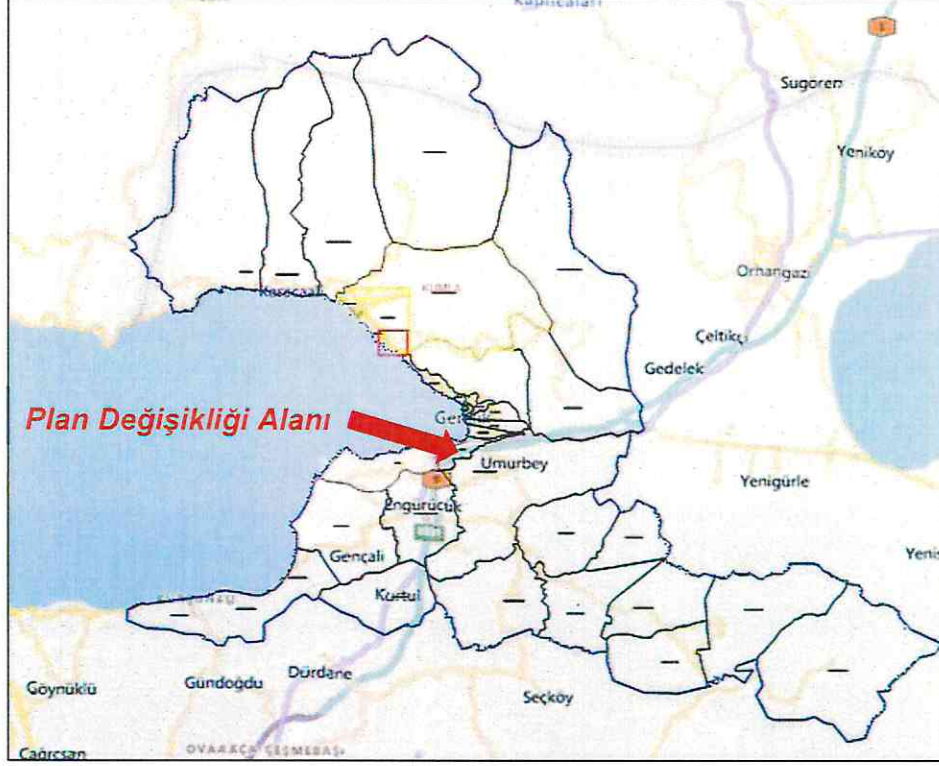

Şekil3:Plan Değişikliği Alanı Uzak Çevre İlişkisi



Şekil4:Plan Değişikliği Alanı Yakın Çevre İlişkisi

2.2. DEMOGRAFİK VE EKONOMİK YAPI

Bursa-Gemlik Nüfus: Adrese Dayalı Nüfus Kayıt Sistemi (ADNKS) 2022 yılı sonuçlarına göre Bursa ilinin toplam nüfusu 3.194.720 kişidir. Bu nüfus, 1.595.869 erkek ve 1.598.851 kadından oluşmaktadır. % 50,00 erkek, % 50,00'i kadındır.

Gemlik İlçesi, Bursa İli'nin önemli ilçelerinden birisidir. Nüfus büyüklüğü açısından ilde 5. sırada yer almaktadır.

Gemlik ilçesinin nüfusu 2022 yılına göre 120.245 kişidir. Bu nüfusun 59.987'si erkek ve 58.050'si kadından oluşmaktadır. Toplam nüfusun %50,82'si erkek, %49,18'i kadındır.

Hisar Mahallesi Nüfus: Planlama alanın yer aldığı Hisar Mahallesi'nin 2022 yılına göre nüfusu 6.769 kişidir.

Yıl	Gemlik Nüfusu	Erkek Nüfusu	Kadın Nüfusu
2022	120.245	60.758	59.487
2021	118.037	59.987	58.050
2020	115.404	58.074	57.330
2019	113.493	57.427	56.066
2018	111.488	56.295	55.193
2017	109.494	55.263	54.231
2016	107.139	54.003	53.136
2015	105.484	53.148	52.336

Tablo1:Gemlik Yıllara Göre Nüfus

Bursa-Gemlik Ekonomik Yapı: Bursa, ülke ekonomisine sağladığı katma değer açısından İstanbul, Kocaeli ve İzmir'den sonra 4.sırada yer almaktadır. Marmara Bölgesinde ise İstanbul'dan sonra 2.sıradadır.

Bursa toplam 1.088.638ha alana sahip olup, bunun 354.143ha'ı tarım yapılan kültür arazisi teşkil etmektedir. Kültür arazisinde iklim şartlarına bağlı olarak hemen her türlü tarım ürünü yetiştirilmektedir.

Bursa Hizmetler Sektörü açısından Marmara Bölgesi'nde İstanbul'dan sonra en gelişmiş ildir.3 merkez ilçede (Osmangazi, Yıldırım, Nilüfer) ise hizmetler sektörü 1.sırada, sanayi sektörü 2.sıradadır. Bu ilçelerde hizmetler sektörünün 1.sırada yer alması diğer ilçelere göre şehirleşme seviyelerinin yüksek olduğunun göstergesidir.

İlçe merkezleri itibariyle hizmetler işgücünün il toplamı içinde pay dağılımında en büyük pay %37 ile Osmangazi İlçesi'ndedir. Diğer merkez ilçelerden Yıldırım İlçesi'nin payı %27.73, Nilüfer İlçesi'nin payı ise %11'dir.

Osmangazi, Nilüfer, Yıldırım İlçe merkezlerinde hizmetler işgücünün toplamı il toplamı içinde paylarının toplamı %75.82 pay oluşturmaktadır.

İlçe ekonomisinin en önemli sektörü sanayi sektörüdür. Özellikle, ağır sanayi kolunda demir-çelik olmak üzere gübre, konserve ve zeytinyağı üretimi ilçede etkindir. Ekonomideki ikinci önemli sektör tarım, tarım sektöründe de zeytincilik ağırlıklı tarım koludur.

Sanayi sektöründe ihracatlarıyla Borusan Mannesmann, Çimtaş, Borçelik önemli sanayi tesislerdir.

Bursa Serbest Bölgesi Bursa Sanayi ve Ticaret Odasının önderliğinde Bursa Sanayici ve İş adamlarının ortaklığıyla kurulmuş, bu doğrultuda 825 dönümlük bir arazide tüm altyapısı tamamlanarak Mayıs 2001'de ticari faaliyetine başlamıştır.

Bursa Serbest Bölge'nin yakınında bulunan, Türkiye'nin ilk özel sektör limanı Gempport, Bursa başta olmak üzere birçok sanayi bölgesinin ithalat ve ihracatında ana deniz yolu kapısı olarak hizmet vermektedir. Asıl ticari faaliyeti konteyner hizmetleri olmakla birlikte, Marmara Bölgesi'nde üretim yapmakta olan ticari ve binek araç üreticilerinin önemli bir ihracat limanı olan Gempport, her türlü araç ithalatı ile oto yedek parçaları, çelik rulo, demir ve sac ürünleri, kağıt, selüloz, tekstil ham madde ve ürünleri, soğutulmuş veya dondurulmuş her türlü gıda ürünleri, makine parçaları, tomruk, kereste, maden ve mineraller gibi muhtelif ithalat ve ihracat yüklerine de hizmet vermektedir.

Tarımda en önemli geçim kaynağı zeytincilik, üretilen zeytin ise sofralık zeytindir. İlçenin diğer önemli ürünleri, incir, kiraz ve şeftalidir.

Gemlik Zeytin'inin coğrafi işareti 2003 yılında Gemlik Ticaret Borsası tarafından alınmıştır.

Zeytincilik, ilçede önemli bir gelir kaynağı olmasına rağmen, ilçedeki sanayinin gelişmişliğinden ötürü zeytincilik ikinci iş konumuna geçmiştir.

Hayvancılık ise ilçeye yakın köylerde az, dağ köylerinde yapılmaktadır.

Gemlik, turizm bakımından önemli değerlere sahiptir. Gemlik merkezde Balıkpazarı Camii, Çarşı Ali Paşa Camii, Umurbey Mahallesi'de Celal Bayar Vakfına ait Kütüphane ve Müze ayrıca Celal Bayar'ın anıt mezarı, Gemlik'teki Kurşunlu, Küçük Kumla, Büyük Kumla, Karacaali köylerindeki kıyı konaklama tesisleri bulunmaktadır

2.3. TEKNİK VE SOSYAL ALTYAPI

Plan Değişikliği alanının bulunduğu bölge su kanalizasyon, elektrik, çöp vb. teknik alt yapı hizmetlerinden yararlanmaktadır.

2.4. JEOLÖJİK VE JEOMORFOLOJİK YAPI

2.4.1. Depremsellik

Planlama alanı; 18 Mart 2018 tarih, 30364 sayılı Resmi Gazete' de yayımlanarak 1 Ocak 2019 tarihinde yürürlüğe giren Türkiye deprem tehlike haritasında 0,4g-0,5g(en büyük yer ivmesi) aralığına girerek, yüksek tehlikeli bölgede yer almaktadır.

Tarihsel aletsel dönem depremleri incelendiğinde Gemlik ve yakın çevresinde çok sayıda depremin meydana gelmiştir. Bölgede en büyük deprem magnitüdü 7,4 olan 17/08/1999 tarihli Başiskele-Kocaeli depremidir. Gemlik ve çevresindeki aktif faylar Kuzey Anadolu Fay Zonu'nun güneydeki kolu olan Gemlik, Gençali, Orhangazi Fayı'dır.

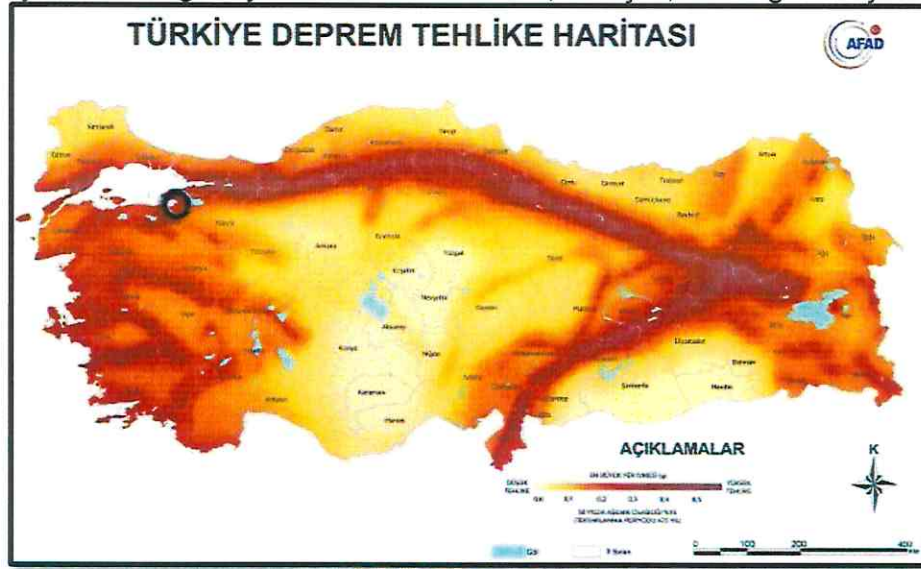

Şekil5:Türkiye Fay Haritası

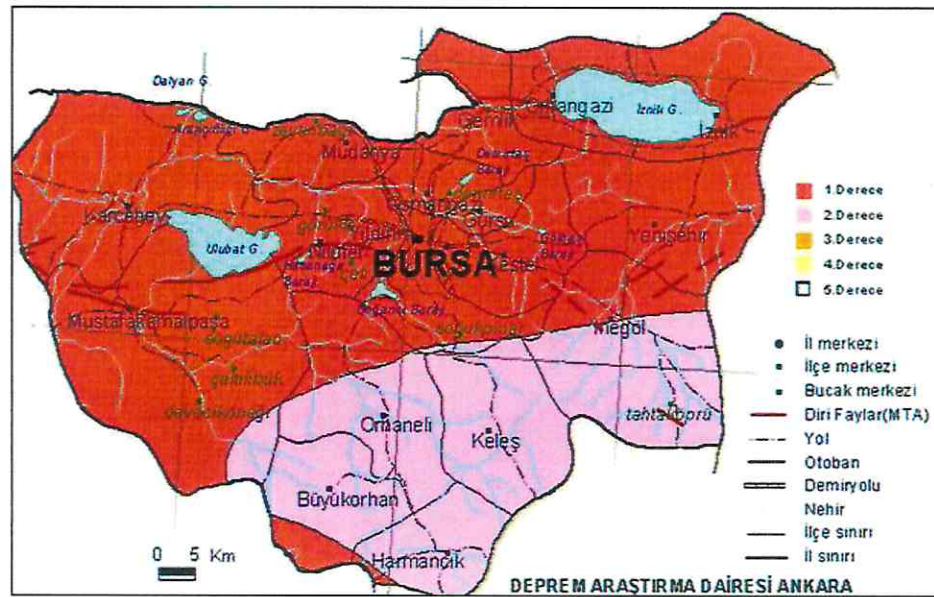

Şekil6:Bursa İli Deprem Bölgesi Haritası

2.4.2. Jeolojik Yapı

19/02/2016 tarihli, Çevre ve Şehircilik Bakanlığı'nca onaylı 1/1000 ölçekli Uygulama İmar Planı'na esas Jeolojik-Jeoteknik Etüt Raporu'nda Gemlik İlçesi, Hisar mahallesi, 198 Ada 40 parsel "Önemli Alan 2.1 (ÖA-2.1): Önlem Alınabilecek Nitelikte Stabilite Sorunlu Alanlar" da kalmaktadır.



Şekil7:Plan Değişikliği alanı jeoloji Haritası

Önemli Alan 2.1 (ÖA-2.1): Önlem Alınabilecek Nitelikte Stabilite Sorunlu Alanlar

Jeolojisini Kurbandağı Formasyonu ve İznik Metamorfikleri oluşturmaktadır. Topoğrafik eğimi %10-40 arasında değişmektedir. Bu alanlarda; heyelan, kaya düşmesi vb. kütle hareketleri gözlenmemiştir. Ancak, topoğrafik eğime, rezüdüel zon kalınlığına, kayaçların mekanik özelliklerine bağlı olarak, oluşturulacak kazı şevlerinde stabilite sorunları yaşanabilecektir. Yerleşime uygunluk haritasında "ÖA-2.1" simgesiyle gösterilmiştir.

Bu alanlarda;

- Yapı parselinin etkileneceği stabilite sorunları, parsel/bina bazı zemin etütlerinde yapılacak yamaç boyu ayrıntılı stabilite analizleriyle ortaya konmalıdır.
- Yapı yükleri, stabilite sorununa neden olacak zemin seviyeleri altındaki stabil jeolojik birimlere taşıttırılmalıdır.
- Yapı parselini veya komşu parselleri tehdit edecek kazı şevleri açıkta bırakılmamalı, uygun projelendirilmiş istinat yapıları ile korunmalıdır.
- Kazı öncesi yol, altyapı ve komşu parsel güvenliği sağlanmalıdır.
- Parselde stabilite sorununa neden olacak ve yapı temellerini olumsuz etkileyecek yüzey ve yeraltı sularının uzaklaştırmasına yönelik uygun drenaj sistemleri yapılmalıdır.
- Yapılaşmayı etkileyecek her türlü stabilite sorunu ile şişme, oturma, taşıma gücü vb. soruna yönelik önlemler, parsel/bina bazı zemin etütlerinden elde edilecek sonuçlara göre uzman mühendislerce projelendirilmeli ve belediyesi kontrolünde uygulandıktan sonra yapılaşmaya izin verilmelidir.
- Temel tipi, temel derinliği ile yapı yüklerinin taşıttırılacağı seviyelerin mühendislik parametreleri (taşıma gücü, oturma, farklı oturma, şişme, zemin grubu, zemin sınıfı, zemin hâkim titreşim periyodu, zemin büyümesi vb.) zemin ve temel etütlerinde belirlenmelidir. Yapı-zemin etkileşimine uygun temel sistemi geliştirilmelidir. Yapılaşmaya bağlı zemin veya kaya deformasyonlarına yönelik gerekli iyileştirmeler yapılmalıdır.
- Afet Bölgelerinde Yapılacak Yapılar Hakkındaki Yönetmelik hükümlerine uyulmalıdır. Yürürlükte olan "Deprem Bölgelerinde Yapılacak Binalar Hakkında Yönetmelik" hükümlerine mutlaka uyulmalıdır.

2.4.3. Morfolojik Yapı

Gemlik Körfezini çevreleyen dağların körfeze dönük yamaçları ilçenin arazisini oluşturmaktadır. Dağlarla kıyı arasında sıkışmış bulunan çok sayıda ova bulunmaktadır. Bunların en büyüklüğü Engürücük ve Gemlik Ovaları'dır. İlçe merkezi Gemlik Ovası'nın batı ucunda kurulmuştur. İlçenin en yüksek noktası Katırlı Dağları üzerindeki Üçkaya Tepesi'dir.

Gemlik Körfezi'nin doğudan batıya 35km güneyden kuzeye en geniş yeri 10-15km olan körfez karşılıklı iki burundur.

Gemlik Körfezi'ni akarsu ve kaynakları bakımından nispeten fakirdir. Muntazam bir akım rejimine tabi olmayan derelerin çoğu yağmur ve kaynak suları ile beslenmektedir. En önemlisi İznik Gölü'nün ayağı olan Karsak Deresi'dir. Yağmur mevsiminde bol su taşır. Diğerleri Engürücük Mahallesi civarındaki Koca Dere'dir. Gemlik, akarsular açısından Karsak Çayı ilçenin en fazla su taşıyan akarsuyudur. Uzunluk yönünden ilçenin en büyük akarsuyu olan Kocadere, Katırlı Dağları'ndan doğar ve Engürücük Ovası'nı suladıktan sonra körfeze dökülür.

2.4.3.1. Eğim-Yönelim Durumu

Plan Değişikliği alanının arazi yapısı eğimlidir. Arazi eğilim yönü doğudan batıya doğrudur. Arazideki kot değerleri kuzeyde 44.53-, güneyde 43.99m arasında bulunmaktadır

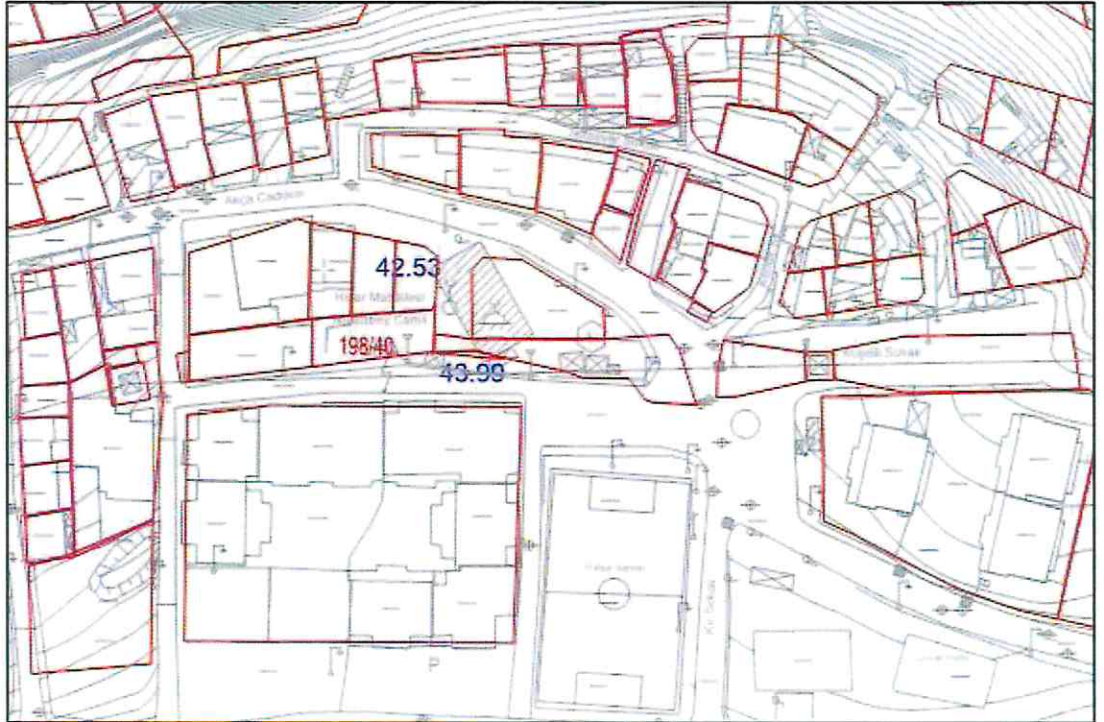

Şeki8: Planlama Değişikliği alanı Eğim Haritası

2.5. PLAN DEĞİŞİKLİĞİ ALANI ARAZİ KULLANIMI

Plan Değişikliği Alanı,Hisar Mahallesi, 198 Ada 40no'u Parselde yapı bulunmamaktadır. Parsel alanının doğusunda Hisar Niyazi bey Cami, alanın çevresinde mevcut -gelişme konut alanları ve spor alanı bulunmaktadır.



Şeki9:Plan Değişikliği Alanının Mevcut Durum ve Uydu Görüntüsü

2.6. PLAN DEĞİŞİKLİĞİ ALANI MÜLKİYET ANALİZİ

Hisar,198 Ada 40 no'lu parsel şahıs mülkiyetinde(246.54m2)TEK lehine irtifak hakkı bulunmaktadır

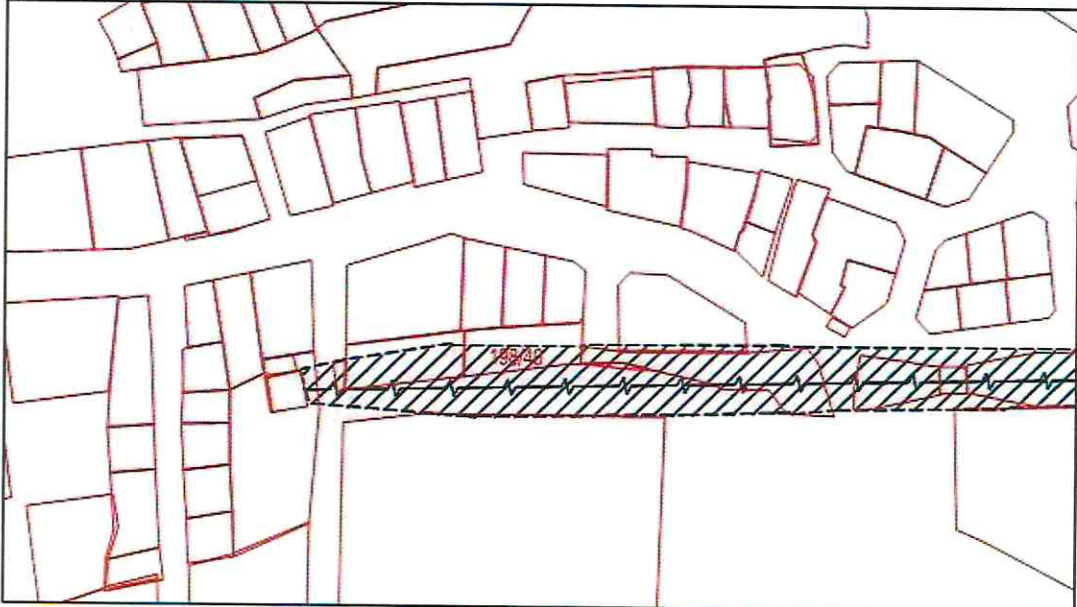

Şeki10:Plan Değişikliği Alanının Mülkiyet Durumu

2.7. YÜRÜRLÜKTEKİ PLAN KARARLARI

2.7.1. 1/100.000 Ölçekli Çevre Düzeni Planı

Plan Değişikliği Alanı 19.01.1998 tarihinde onaylanan "Bursa 2020 yılı 1/100.000 Ölçekli Çevre Düzeni Planı" "Mevcut Kentsel Yerleşimler" içerisinde kalmaktadır.



Şekil11: Plan Değişikliği Alanının 1/100.000 Ölçekli Bursa 2020 Çevre Düzeni Planındaki Durumu

2.7.2. 1/25.000 Ölçekli Nazım İmar Planı

Plan değişikliği alanı Bursa Büyükşehir Belediye Meclisi'nin 12.04.2007 tarihli ve 218 sayılı kararı ile onaylanan Gemlik Planlama Bölgesi 1/25.000 ölçekli Nazım İmar Planı'nda Meskun konut alanları kapsamında kalmaktadır.

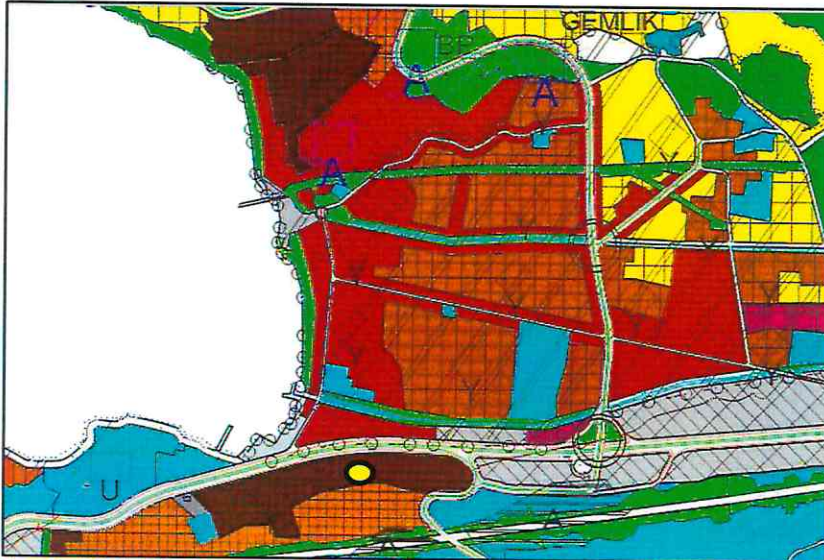

Şekil12: Plan Değişikliği Alanının 1/25.000 Ölçekli Gemlik Nazım İmar Planındaki Durumu

2.7.3. 1/5000 Ölçekli Nazım İmar Planı

Planlama Değişikliği alanı, 16.10.2008/697 sayılı Büyükşehir Belediye Meclisince onaylı Gemlik ilçesi, 1/5000 ölçekli Nazım İmar Planı "Meskun Konut", alanında kalmaktadır.

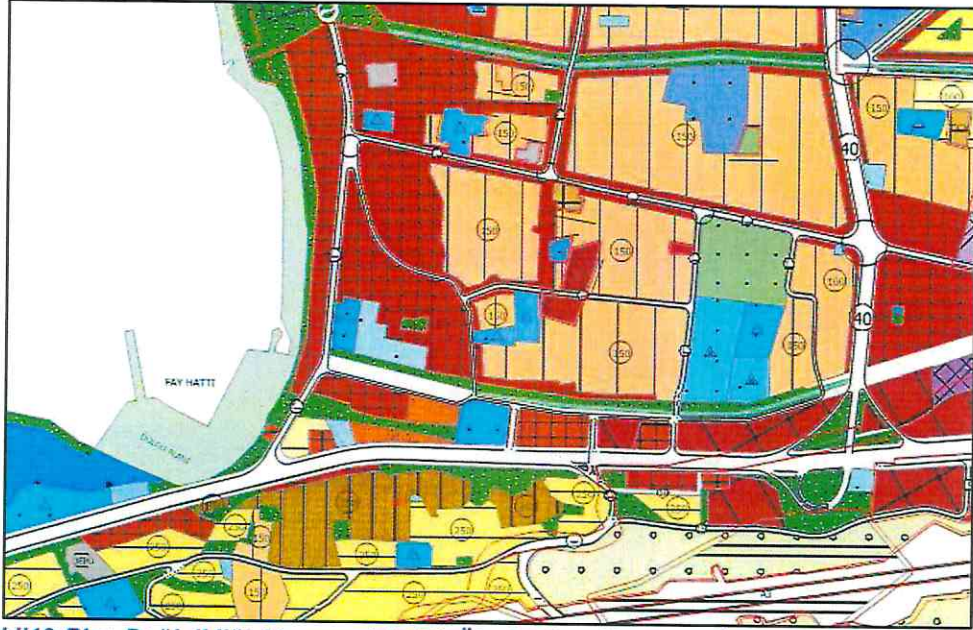

Şekil13: Plan Değişikliği Alanının 1/5.000 Ölçekli Gemlik Nazım İmar Planındaki Durumu

2.7.4. 1/1000 Ölçekli Uygulama İmar Planı

Plan Değişikliği alanı 198 ada 40no'lu parsel; Gemlik Belediye Meclisi'nin 02.06.2010/ 182- 183, Bursa Büyükşehir Belediye Meclisi'nin 15.07.2010/ 606 sayılı kararı ile onaylı 1/1000 ölçekli Gemlik Revizyon ve İlave Uygulama İmar Planında BHA ve cami alanında kalmaktadır.

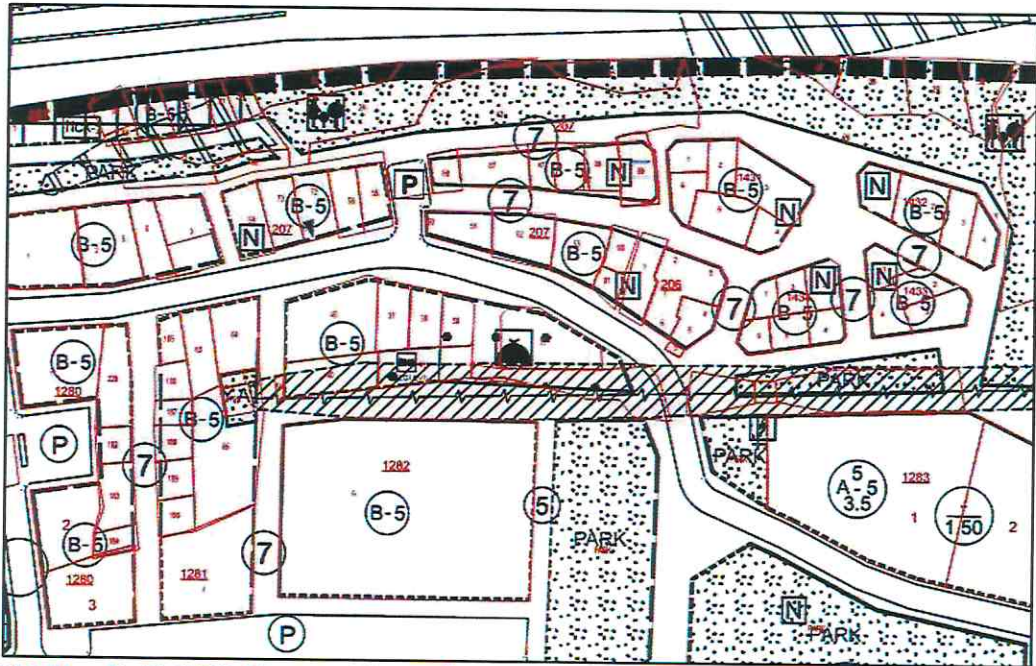

Şekil14: Plan Değişikliği Alanının 1/1.000 Ölçekli Gemlik İlave Revizyon İmar Planındaki Durumu

3. PLAN DEĞİŞİKLİĞİ

3.1. PLANLAMANIN GEREKÇESİ

Plan Değişikliği; alan kullanımları kapsamında, bölgede otopark ihtiyacı bulunması nedeniyle oluşan talepler ve teknik incelemeler doğrultusunda hazırlanmıştır. Plan değişikliği alanı 198 ada 40 no'lu parselin Belediye Hizmet alanı kısmını kapsamaktadır

3.2. PLAN DEĞİŞİKLİĞİ ÖNERİSİ VE PLAN KARARLARI

Plan Değişikliğinde, 198 ada 40 no'lu parselin Belediye Hizmet Alanı kullanımı alanı, otopark alanı olarak düzenlenmiştir.

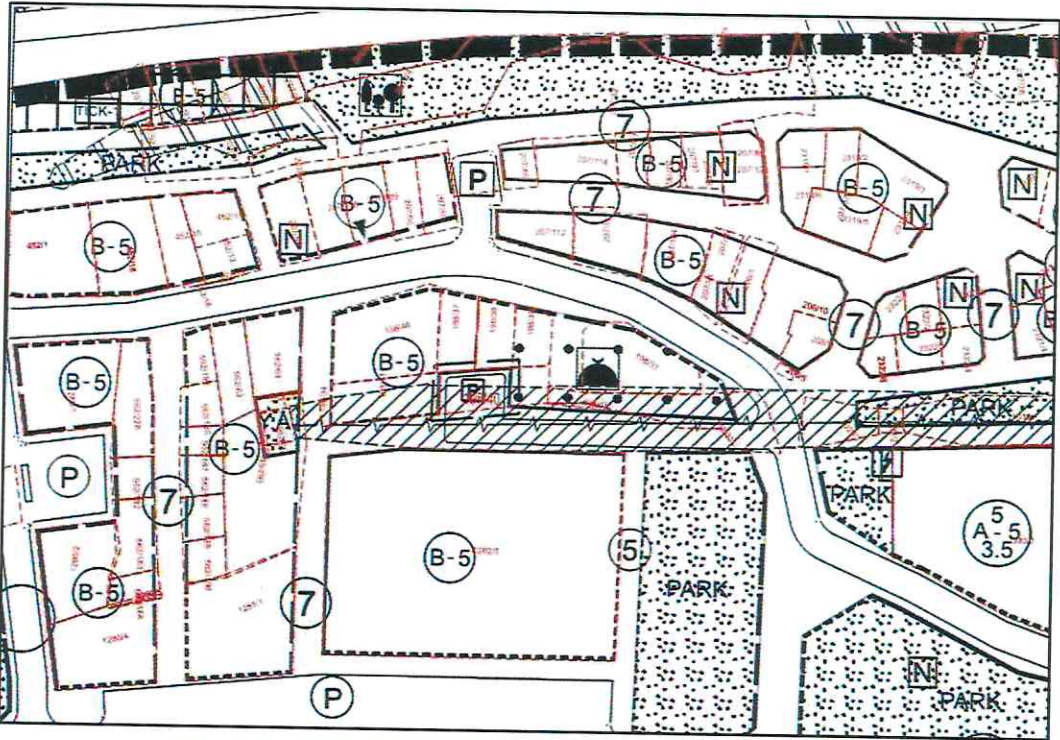

Şekil 15: Plan Değişikliği (Hisar 198 ada 40 no'lu parsel)

Plan Değişikliği Arazi Kullanım Tablosu

KULLANIM	ONAYLI PLAN(m ²)	PLAN DEĞİŞİKLİĞİ(m ²)
Belediye Hizmet Alanı	173.412	
Otopark		173.412
TOPLAM	173.412	173.412

Tablo 2: Plan Değişikliği Arazi kullanım Tablosu

Esin Mıncıoğlu
Şehir Plancısı